(明治三十九年十月廿四日第三種郵便物認可)(郵政局掛號認爲新聞紙類) 康德二年九月二日 THE SHENG CHING SHIH PAO (日刊) 星期一 第九千一百六十七號 (一)

盛京時報

陰曆乙亥八月五日
昭和十年九月二日
西曆一千九百卅五年

本報價目本埠每份每月一圓一角(國幣) 外埠郵費在內每份每月一圓三角(國幣) 零售每份五分(國幣)
廣告刊費五號字每行十三字一日一圓(國幣)長期另議
發行人 染谷保藏 編輯人 菊池貞二 印刷人 東光明
發行所 奉天隅田町九番地 盛京時報社
電話 編輯部(日)三八二二番 營業部(日)二〇二二番 營業部(滿)四一六八號 振替口座奉天一一三〇番
各埠支社 新京八島通三二 哈爾濱二道街一三 大連榮町二番地 大阪北區堂島濱通一

蔣作賓携新指令 今日訪日外相
中國對滿態度尤堪注目

【東京三十一日電】二十一日歸任之蔣作賓大使、休養一兩日、九月二日訪問廣田外相、基於携來之新訓令、關於日華提携新方策、當行重要協議、廣田外相六月二十二日、於蔣大使之歸國前、遂行重要會見、關於日華提携、已披瀝日本眞意、蔣大使基於此、在蔣、汪兩氏中央政治會議廬山會議、報告日本之眞意、力說有對日提携積極化之要、故國府使蔣大使歸任、積極的着手日華關係之調整、中國關於維持東亞和平、若眞有誠意、則斷行滿國之承認、滿日華三國間之提携、俄然好轉、但若依然遷延此根本的解決、則定力說眞正之日華提携親善、有不可能之理由、蔣大使訪問陸相其他關係方面、遂行懇談、九月中旬再歸國、觀測向六中全會、報告此經過、以決定最後的具體案、廣田外相依中國之態度如何、將持出最後之提案、日華關係之展開如何、唯依蔣大使提示之具體案如何耳、廣田外相與蔣大使會見之結果、堪爲注目、

對日指示事項

【上海卅一日電】蔣介石囊諒解余之眞意、與決定留任之汪精衛協議對日方針、結果蔣介石支持汪之對日外交方針、向蔣大使指示如次、
一、關於承認滿洲國並請聘日人顧問等、照中央決議、今無夾考慮之必要、
二、對日方强硬派人、項努力
二、須提議日本對華經濟合作於平等立場、謀相互利益原則下進行折衝、

顏惠慶赴日出席理事會

【莫斯科三十日電】第十六屆國聯大會、中國駐俄大使顏惠慶偕吳南如等、今晚離此赴日內瓦、參加大會、

日陸軍師團長會議 林陸相(中央)訓示 (八月廿六日)

比皇后薨逝 華致弔電

【北京三十日電】比后遺骸現停置王宮中教堂內、供人祭奠、比王今日跪靈柩前祈禱良久、政府各大員亦靜默拜悼、京中人民及各國使節相偕入宮致祭、

【南京三十一日電】外交界息、比后日前忽遇慘禍、各國無不哀悼、國府林主席據駐比公使報告、乃令該使向比政府弔唁、又駐華比使紀佑穆亦有電致外交部、正式報喪、已由汪兼外長致電弔問、聞比使日內南來、在京舉行諷經典禮、

皇弟等將返國 入中訓所

【宇都宮卅一日電】入宇都宮步兵五十九聯隊及十八聯隊見習士官之溥傑潤祺兩氏、已終了兩個月之訓練、行將於三十一日午前八時出隊、即任滿洲國陸軍中尉之官、上京停留四五日後、擬即返國、歸國後、再在奉天中央訓練所渡一個月士官見習生活、該兩氏當活躍於禁衛隊之將校、

華古物運英 英報多記載

【南京三十一日電】教部息、中國參加倫敦藝展會古物、自平安抵英後、各報均派員拍照、並以長篇文字記經過情形、對中國文化輸入、表示非常贊美、

南京識字運動籌委會會議

【南京三十一日電】京市識字運動籌委會、于今日上午九時、在社會局舉行初次會議、由梁芝主席、決議推舉梁等三人爲常委、下設總務調查宣傳三部、正副人選、當場選定、

魯韓趕辦堵口工程

【濟南二十一日電】經委會致電魯省府、催速堵口、韓覆電稱、堵口工作、在趕辦中、但需欵三百萬元、中央僅撥二十六萬元、無米之炊、難以爲婦、地方欵少仍待中央撥助云云、

剿共將告一段落 對西南問題將繼起
中央軍將擴大六十萬

【東京卅一日電】相傳蔣介石氏爲討伐共產軍起見、在四川省峨眉山現正訓練軍隊、然據某方消息傳稱、蔣氏近待共產軍入甘肅省、剿匪便告一段落、現下此項工作、專意充實內政、思傾注全力、統一國內、即蔣氏將以巨額剿匪費金、謀充實强裝備中央部以前、先將剿匪工作開始時之十二萬之中央軍、擴大至六十萬、以此項精銳軍隊、威脅培養地方軍閥、担任剿匪等一線工作、而且更苦心焦思滅創地方軍閥之勢力、結果雖向來中央軍勢力全未達到地區之貴州、四川兩省、今確實已入中央軍勢力範圍之下、即如英法美等外國資本錯綜之雲南、亦扶植其勢力焉、現在對於阻離共禍覇之西南派壓迫、將見展開武力戰鬥體形之情勢、該廣職隣、虎視耽耽、伺狙西南派勢力崩潰之機會、一方討伐共產軍、已明瞭徐向前、朱毛兩軍約八萬人、於四川省西北部合流開始北上、有入甘肅之機運、遂而變更剿匪軍之陣勢、不阻礙共產軍入甘肅、寧肯促共前進、採取將共窮追入甘肅省之作戰、宣傳紅軍若入交通不便之甘肅省、此項討伐遂完全不可能等說、以便共產軍侵入甘肅省終了、庶使剿匪工作告一段落、暗中彷彿徐圖採取高等作戰、而蔣介石氏在剿匪工作告一段落後、不知又立起什麼招牌來?極堪注目、惟據觀測所及蔣氏今後將以一切應有之手段、努力使西南派崩潰、廣西、廣東勢力減亡、以完成中央政府之大事業、相傳西南派對此、將貫徹抗蔣之政權、謀廣東廣西勢力之强化、當此秋季、或者脫離中央之羈絆、而和名實俱符之獨立故今後老蔣政權同西南派行將展開對峙之姿頗堪重視、

汪兆銘赴滬

【上海三十一日電】汪兆銘于右任、褚民誼曾仲鳴三十日晨、至北站下車、汪即赴諾爾醫院、旋訪孔祥熙、嗣又赴醫院、檢驗身體、返曾仲鳴宅後、接見黃紹雄、汪聲稱、此來係檢驗身體、無其他任務、兩廣情形經黃紹雄報告、知感情極好、異常融洽、北平政務整理委員會無存在必要、今後華北各省即恢復常態、軍分會照常辦公、何委員長即行北返、主持一切、至中日問題現在並無何等進行及變化云云、

平軍分會之撤銷 事頗複雜
有惹起反蔣運動之虞

【北平卅一日電】北平軍事分會之改組乃至解散、爲政整會解散後之一可注目事件、而軍事分會與政整會之場合不同、伏有複雜錯綜之事情在焉、由現在軍事分會機能之點觀之、此時已無何等存在之意義、亦將有斷行一度縮小乃至解散之歟、所以忍之者、蓋恐轉換行反蔣運動也、然一千三百多職員、大半爲舊東北系出身者、據觀蔣介石氏似有束手無策之勢、故何應欽之北上、恐候中央決定對軍事分會之處置後始可實現、

川勦匪戰事

【成都三十一日電】第五旅部二十二日夜間擊散化子嶺匪徒、又赤匪一部、二十四日逃至班佐、中央軍二十五日佔領較場壩、

本日一大張半

滿蘇國境委會案 日案骨子

【東京一日電】關於滿蘇國境紛爭處理委員會案、廣田外相近將與俄使猶列內夫會見提出日方具體案再行細目討議、日方已由外務陸軍海軍大藏各省並與滿洲國政府間愼重協議得成案、現由日外務省加最後的整備其骨子如次、

在國境勃發之滿日蘇間諸紛爭事件、即時且自動的附託於由該三國組織之國境紛爭處理委員會、於該委員會實施處理工作期間中、該三國不應出於武力解決之舉、然而該委員會之特性、蓋由於滿蘇國境線之不確定、從而其責務不僅限於不法越境、由對手國人所受生命財產之近害並其賠償等、同時國境之調查並阻止發生事件工作以及確定國境等問題亦均觸及、殊爲明瞭、

國府明令

【南京三十一日電】國民政府今日命令、(一)陸軍第八軍軍長趙觀濤另有任用、趙觀濤應免本職此令、(二)派關吉玉爲四川省財政特派員此令、

華全國義教委會

【南京三十一日電】全國義務教育委員會、于今晨九時在教部舉行第一次會議、主席王士杰、議至正午散會、

緊要聲明房契遺失作廢

啓者鄙人於中華民國三年在鳳城縣各旗署置有房屋四處共計八十間(一)由正紅旗署買到房二十一間約占地十五畝坐落鳳城縣署胡同西頭路北現東邊鎮守使及第七旅佔用(二)同年由正黃旗署買到房二十四間約占地十畝坐落鳳城縣西大街路北現第七旅機關槍連佔用(三)同年由正藍旗署買到房十五間約占地十畝坐落鳳城縣七聖祠西(即保旅裕道院之房)現第七旅騎兵連佔用(四)同年由鑲藍旗署買到房二十間約占地十畝坐落鳳城縣禮拜堂後胡同路西現第七旅軍械庫佔用以上各房契因九一八事變遷移他處倉猝間不知何時完全失落除當時呈請鳳城縣署另行補給契紙外將來此房契無論何時發現以及落於何人之手概作無效特此聲明

四平街馬龍潭啓

吳長麟堂聘請柏田忠一大律師爲本堂法律顧問

本堂於康德二年七月一日聘請柏田忠一大律師爲常年法律顧問今後凡關於本堂及業主之財產名譽均由法律顧問依法保障或保護之特此聲明

奉天吳長麟堂謹啟

法學士柏田忠一受任吳長麟堂法律顧問啓事

本律師於康德二年七月一日受吳長麟堂業主聘爲長年法律顧問今後凡關于吳長麟堂及該堂業主所有財產名譽本律師均依法負責保障或保護之特此聲明

哈濱道裡石頭道街二〇 柏田忠一啟

鳴謝奉天市商會代理公裕安康保險公司賠欵迅速

敬啓者敝號上年在奉天市商會代理之英商公裕安康兩公司保有貨物火險國幣貳萬元不幸於上月罹災當經奉天市商會保險部覆查該二公司負責人員公裕安康調查確實按照損失數目十足賠償國幣壹萬陸千五百元整現已如數領出毫無折扣足見商會公裕安康辦事人員盡心竭力及該二公司信用可靠領欵之餘不勝感戴謹刊報端用申謝悃並願爲吾界欲投保火險者介紹焉

敝號 奉天興盛合謹啓

日本東京滿蒙大學附屬 奉天第二日語學校招生

●班科別 初等科、中等科、高等科、研究科、
●額數 新生百名、插班百名、隨到考試、
●宿舍 有日籍舍監、伙食學生自理、
●報名 自八月十五日、開學九月一日
●校址 第一日語學校南三經路仰承里日電(五一五一) 第二日語學校小北關大井沿胡同(滿電二八九四) 詳情本校詢問

哈爾濱太和賓館特別啓事

敬啓者本館爲順應世界潮流起見特將內外各部重新改修概照新式國際旅館設備所有客內外牆壁一律洋漆彈花光線充足空氣流通南道均舖西洋地毯凡電燈電話電鈴自來水暖汽管西式床帳洋裝便所一切設備優美齊全又兼本館設在繁華街心戲園影院均在邇邇門前即爲電車汽車停車場四通八達交通便利現爲酬達賜顧雅意冀廣招徠起見故將房費一律減低室美價廉招待週密如蒙嘉賓光臨定有賓至如歸之樂

太和賓館 地址北馬路東口正陽街西門臉

招請南滿各埠及奉天本埠營業代理啓事

本公司現爲擴充營業起見特登報招請南滿各埠及奉天本埠章業代理待遇從豐如有殷實商號或久辦保險事業人才願爲上接洽爲荷各處營業代理者請就近與奉天經理處或逕向哈爾濱分公司述

華安水火保險股份有限公司謹啓
哈爾濱分公司道外南四道街路西二十號
奉天經理處小西關大街路南達勝店院內

多小商場啓事

敬啓者於八月二十一日上午十時開會公議內有不願繼續承租情願將押租之半數作爲損失賠償其餘半數於康德二年十二月日起以後應原合同及押金收據領取欵項繼續承租者另立合同改正租金此係公議通過恐未週知特此聲明

聲明作廢

茲有坐落昌圖縣第五區惠民村柳條溝屯下則地計五十畝寬九十弓長一百六十弓積弓一萬四千四百丈領得換照丈單巽字八八五六號收單二一〇九號因不慎致將該單丟失除一方聲明另請外所有該單無論落於何人概作無效

昌圖縣民劉占先

洪敬民先生鑒

關於我等纏繞未結事項本擬早由個人方面進行清理不意事與願違君竟肯施欺騙於前繼誣無顧於後滿夜捫心能無悔愧鄙雖忍辱屈服但心豈甘現因迫不得已故經委員就商冀希最後之轉圜如君仍乏誠意難免對簿公堂爲君人格地位名譽計即爲予以明白答覆當仍本以往友誼之情感於可能範圍內表示接受

鄙人馬錫九白

新式簿記招通信學員

人非有專門的學術不易在社會上立足欲學新的專門學術又因維持現在的環境和職務而又不能離身惟有投入本會函授部 學得新式簿記爲最好的一個良機因爲通信教授第一不拘時間第二不曠正業詳細章程請附郵票四分寫明寄交新京滿洲郵政局私函信箱二號即寄

駐京大連銀行簿記講習會函授部啓

奉天交通職業學校

一、通信甲種科 資格高小畢業或同等學力者 考試科目國文算術
二、通信乙種科 鐵路郵務科 資格初中畢業或同等學力者 考試科目日文國文數學常識
三、保送及免試 一、各地方教育及行政機關用正式公文保送學生免試入學 二、外縣學生有畢業證書者准予免試入學
四、考試日期 自即日起隨到隨考
五、校址奉天大北邊門外洪昌路西 (簡章函索即寄)

商標呈請代理

前實業部商標局 囑託中根齋
電話五七七二番
新京東五條通三番地

奉天職業學院廣告

一、募集 電報日語專科生各十五名
二、科目 電報日語外鐵路郵務運輸等規程
三、考試日期 八月十四日起隨到隨考入堂受課
四、待遇 畢業本院保薦鐵路電報郵務其他各局服務
五、地址 大東邊門裏哀安胡同 簡章函索附郵三分寄

奉天警務廳化驗 瀋陽警察廳注册
補腎斑龍丸

是姜特聘周長大醫士所發明主治

此藥係用國產珍貴藥品修製成丸藥性和平效偉大不寒不燥四時皆宜
如男子腎虧精乏早老力衰服用此藥能有培元固本補腎添精之力
如婦女生育無望服用此藥能有孕育廣嗣之力
如老年精衰神疲體弱服用此藥能有返老還童之力
如壯年讀書用腦過度服用此藥能有健腦增加憶力之力誠補品之聖藥也
先天不足後天虛損房勞過度青年破身太早手淫過度見色流精夢遺滑精腎囊潮濕精冷精清子嗣艱難腰痠背痛以及婦女白帶弱建忘失眠四肢困倦不舉房事早洩神經衰帶久不受孕凡由腎部所發各症服用均有特效另有詳細說明書函索即寄定價每盒大洋壹元伍角每打拾伍元半打捌元

總發行奉天大四門裡同芝堂藥店

名醫王次良移寓

啓者敝號開設以來數年於茲自購各省地道藥材配製各種丹丸務必精益求精住堂醫士趙麟甫張曜五李炳暘三位逐日應診不暇現以重禮聘妥名醫王次良先生 前業醫於大西邊門外廣生慶現已移至本號逐日應診 先生醫林老宿即長於醫術又富於經驗遐邇皆知因移至本堂一時恐難週知致患者諸君求治失望特此聲明以廣週知

移寓奉天大西邊門外鴻育堂藥店
滿電話三三五一號
診療時間 門診八時起 出診一時起 決不稍悞

司法部招考繙譯官公告

一、招考額數 約四拾名
二、應考資格 凡日滿男子未滿四拾歲將來任繙譯官時不望特定任地而品行端方者
三、報名期限 九月十日
四、應考手續 親筆履歷書並附有最近半身脫帽四寸像片
五、考試日期地點 九月十五日午前八時(星期日)司法部人事科
六、考試科目 日滿語會話繙譯聽寫及口頭試問
七、待遇 薦任官四百圓以內委任官三百圓以內雇員一百二十圓以內

司法部

訃聞

清封一品夫人 寒門不幸先室及元配
樞府錫封記名大士肅慈眞仙四平道德社首席社長
世界婦女紅卍字會四平分會首席會長道名肅健王夫人
悼於國曆本年八月十一日即夏曆乙亥年七月十三日酉時在四平街北站本寓內寢吉祥皈道距生於咸豐九年二月十八日卯時享壽七十七歲次子金印長孫杰侍疾在側親視含殮次孫煒三孫均先因省母在河北省慶雲縣中馬莊原籍聞電匍匐奔喪先後遵禮成服茲卜於陽曆九月十七日陰曆八月二十日成主開弔十八日廿一日發引暫厝本寓擇吉安葬明新
道友寅世誼 光送皈存均感悼此訃

陽曆九月	陰曆八月	
十五日	十八日	啓家
十六日	十九日	修題
十七日	二十日	禮成
十八日	廿一日	辰時開弔 巳時發引

午時受奠 紀主 祭主

杖期生馬龍潭 字藤溪 道名龍光 含淚鞠躬
哀子 金印 圖圖 字綬卿 道名崇璽 泣血稽顙
齊衰期服孫 均 杰 煒 率曾孫德 永 言 昌 功 名 泣稽首
小功服姪 金 蟲 杖 淚頓首
已嫁女適 張 賈 劉 敷淑 原馥 寯淑 泣血稽顙

鼎惠懇辭 族繁不及備載
如蒙賜唁請寄 奉天省四平街驛北站本寓 世界紅卍字會北平總會或新京總會 主會奉天遼東主會天津濟南行 吉林濱江卜奎通遼 各卍字會小南關公興當 安東省前聚寶街豐裕同代收

廣告

啓者本所自九月一日起將煤之公定零賣價值中一部改正如左
撫順中塊煤每噸金九圓三角半
煙台煤球每噸金八圓六角半
但此係在本所奉天貯煤場交價貨格

南滿洲鐵道株式會社 奉天營業所啓

博愛醫院

本院 院長 孟天成 副院長 日冲飛邦
本院 大連市小崗子 電話 二五四七番 二六〇九番
分院 大連市〇〇 電話 八五二〇番

各科醫療 阿片嗎啡鹽治療 各種肛門病 梅毒並異常分娩 驗血檢菌 骨折脫臼 齒科技工 愛克斯光科 愛克斯光出張撮影 電氣治療 健康相談

隨時入院

第一次大典觀艦式 指揮官已任命

【新京專訊】滿洲國第一次大典觀艦式、已決於九月九日在哈爾濱松花江舉行、關於此次大典艦隊指揮官、及參謀長、副官已於一日任命、茲誌如左、

江防艦隊司令官海軍中將 尹祚乾
被任命大典觀艦式部隊指揮官
江防艦隊參謀長海軍上校 嚴昌泰
被任命大典觀艦式部隊參謀長
江防艦隊副官海軍中尉 王紹文
被任命大典觀艦式部隊副官

南軍司令官談 松岡來滿 與關東軍諸種關係

【新京專訊】與新任滿鐵總裁松岡洋右氏、於三十日夜作長時間會談之南軍司令官、三十一日上午七時三十分至八時三十分間於軍司令官官邸、與記者團會見發表談話如左、

松岡總裁與余係屬舊友、此次來京會談多話舊語、彼除爲滿鐵總裁之外、並任關東軍顧問、此後合作之機正多、當協力以謀飛進政府之大陸政策、會見之初、余先語及關東軍現時之方針並將來之政策大綱、松岡氏乃繼述自於東京拜受任命總裁以來之大略經過、且鄭重表明其本身以白紙來滿之方針、此後乃係遵從政府之政策、並滿鐵關係各機關、及滿鐵社債募集關係方面之意見、更採聽現地狀況並關係各機關之意見、務期滿鐵使命之逐次履行也、昨日松岡氏已向余詢及司令官並全權大使之方針及指導要領、本日並往訪關係各方面彼之用意周到、準備工作之努力不逮、余深表感佩之意也、然昨日之會見、毫未及於具體之事項、余固實深信彼返連之後彼之白紙着色、總裁方針、必逐次進行、至於對北支問題、日滿華三國於精神經濟上、本無相對立之可能、將可得互相融合之點、使兩者之意見、趨於一致、要之、軍部、大使館及滿鐵總屬手足機關、指以謀行政府國策爲共同之目的、亦並非對立之機關、滿鐵之對策亦即政府國策之分身、故上述機關必協力一致也、予於赴任當時之聲明裏曾有『人和』之語、此語彼亟同意、於赴任之後、當協力進行而無疑也、

省署令嚴緝 冒領鉅款犯

奉天省署、訓令各縣云、爲通令事、案查達爾罕親王府函請、前充該府差役、現充科爾沁左翼中旗公署看守員之德寶、又名德玉忱、僞造木質圖章冒領鉅款潛逃、請即通緝等情到署、查核後即行通知各縣一體嚴拿、獲送究辦、以伸法紀云、

本年度農務豫算編成 決定具体農村對策 强化農產統制增勸業費

【新京】亘三日間全國農務科長會議之結果、聽取地方廳之意向、實業部擬最近着手來年度農務豫算之編成、但於產業調查局、目下進行中之農村實態調查、亦已完了第一回調查、並農村之實狀、亦已略見判明、故決定具體的農村對策、爲計上新豫算、目下正研究具體案、即向屢報之農會、使帶有產業組合之色彩、使技術的指導之外、尙行材料肥料之共同購買販賣等、一方爲使更强化農產業之中央統制、觀測使地方增加勸業費、促進地方產業之開發、於來年度豫算有農會之整備費、地方勸業費之增加之必要、頗堪注目云、

川岸部隊長 與馬顛倒重傷

據承德川岸本部隊發表、爲隨時檢閱在赤峰之川岸團長三十日午後三時許、檢閱同地駐屯部隊之騎馬敎練中、乘馬因足踏入車轍、突然與馬共顛、因而重傷、當即乘飛行機、由同地發、午後五時、入承德衛戍病院、全愈約要四週間云、

司法推事十三名 由日歸國後赴任

去年十月渡日以來、約亘十個月、曾研究日本司法制度之司法秘書科長程義明氏以下十三名之司法推事、乘三十一日午後五時半到奉亞細亞過奉歸任、同氏等當即向各地方法院就任、

各縣模範村 均擬消取

奉天省署、前因發展村務、藉資改善計、曾飭各縣鄉村設立模範村、嗣各縣新村長嗣業已選定、該項模範村、自無再設必要、特行規定取消、已通知各縣一體遵行云、

松岡總裁訪張總理 對坐談話時之光景

法院旁聽錄 貧女嫁與富郎 發生匹配衝突 （上）

姜士珍、瀋陽縣人、現年二十一歲、住城北柳圳屯、憑媒許與奉天小南關西板井胡同、門牌二號、白士庚爲妻、康德元年舊曆正月二十六日結婚、白之父白輔忱、現充龍江省高等檢察廳書記官、姜士珍自過門後、夫婦愛情、即不甚洽、會因婆母白高氏、時有厭惡之心、白眼相加、一載有餘、忽於今年舊歷二月間、因姜士珍歸寧、致起衝突、白高氏不令兒媳姜士珍歸家、迫令在內居住、姜士珍無奈、遂狀訴瀋陽地方法院、請求解除婚約、經推事李殿翔、開庭審理、查姜士珍、舉止大方、形容消瘦、茲將筆錄紀下、

問（姜文芳）多大歲數、
答 年五十一歲、
問 那縣人氏、
答 瀋陽縣人、
問 住甚麼地方、
答 住城北柳圳屯、
問 你是作甚麼的呀、
答 我是作豆付的、
問 你幾個女兒、
答 三個、
問 姜士珍、是你第幾個女兒呀、
答 第三個女兒、
問 姜士珍、嫁誰啦、
答 嫁白士庚啦、
問 幾時過門呢、
答 去年舊歷、正月二十六日結婚、
問 女婿叫甚名字、
答 叫白士庚、
問 在那住呢、
答 在小南關西板井胡同、門片二號、
問 白士庚、作甚麼事呀、
答 在瀋陽警察廳、當特務
問 幾時結的婚呢、
答 去年舊歷、正月二十六日、
問 因什麼、要解除婚約呢
答 我女兒過門一年多、回娘家三次、先前二次、她婆婆及白士庚、均有不願意的樣子、最後這次、係她婆婆帶信、叫去接的、到家第四天、白士庚即來一封信、聲言離婚、我就求人將女兒送回、一共三次、白士庚百般不留、并口出不遜、所以才請解除婚約、
問 因甚麼不留呢、
答 她公公在龍江省在、高等檢察廳、當書記官、總是嫌我賣豆付的、配不上他們、
問 幾時訂安的、
答 前年訂妥的、
問 誰的媒人、
答 高尙文的媒人、白家是嫌我女兒矮、娘家又窮、我還是個賣豆付的呀、
問（姜士珍）多大歲數、
答 年二十一歲、
問 那縣人氏、
答 瀋陽縣人、
問 住甚麼地方、
答 住城北柳圳屯、
問 因甚麼要解除婚約呢、
答 他是遺棄我、才要解除婚約、

對癩治療基礎的研究 小林博士成功 將向世界學界有所發表

新京電、關於癩病治療之基礎的研究、依新京順天醫院醫學博士小林茂穗氏、與京城帝大敎授中村敬造博士協力研究之結果、對『家鼠人癩感染試驗』成功、驚動學界、此試驗從前世界之醫學者、雖有研究但尙未有成功者、因小林博士之此研究成功、爲完成治療之基礎的研究、對癩病研究、開新生面、可謂世界的研究、更同研究、近將經東京傳染病研究所、以日英兩文、向世界學界發表云、

路局懲戒司机車工

奉天鐵路局、現查朝陽鎭機務段司機生李文元、服務於第五六二次列車時、因車左側發生障碍、修理時竟落不適合、且怠於報告、有違職務上之義務、特將著罰俸一個月間百分之三過怠金、又西安分段裝車之劉萬達、因違職務著予譴責云、

吉順昌東夥訟案 現在請人調解中

城內中街吉順昌絲房由東夥之鬨亂、以致互相訴訟於法院各節、已誌本報、茲聞該案已由該號經理張子揚、情知理愧於近日以來、特經浼請某方進行調解云、

令通緝逃警

奉天警務廳、頃據三江省警務廳廳長函開、案據佳木斯、警察第三中隊、現任本署警衛隊長王賓候報稱、警長孟昭先於七月二十八日午后八時逃走通緝等情、據此除飭該隊長、並所屬一体嚴緝外、合請通緝等情、該廳當于昨抄同人相表通令各屬一体嚴緝、務獲解究云、

三小時內 匪警兩起

七月三十一日午後、於市內小西關及大西關等地帶、相繼發生搶案兩起、茲誌各案情形如下、

小西關祠堂分所界內馬草胡同門牌第三十四號住戶任廣才家、於三十一日午後五時三十五分許、突有胡匪二名、一匪手持匪自來得手槍、二匪徒手、闖入屋內後、乃即行色倉惶未及逼索財物當即奪相外出逃逸、該戶因見該等之形狀、判定決非善類、當即跟踪外出報告該管 警所轉行通報 搜緝中云、

又大西關熱鬧街南二街門牌一號商戶久發合糧米舖、於同日晚七時四十分許突有胡匪四名、二匪持手槍二匪徒手、即時闖入該號、當即以槍威嚇行搶逼索財物、結果搜去國幣二十元、即時携贓外出無踪云、

令各校成立父兄會

奉天敎育廳、現爲謀學校與學生家長之感情緊密、以資促進學生學業起見、特于昨通令各縣敎育局、轉飭各學校、成立父兄會、每日開會一次或二次、以期學校與學生家長之感情融洽云、

西豐師範生 赴旅大參觀

前來省參觀市立小學校之西豐縣立師範學校新制師範生馮恕等廿八名、已將各小學參觀完畢、由教務主任吳振之率領於三十一日乘南滿車赴大連並赴旅順參觀云、

令報水田狀況

奉天實業廳、現爲明瞭各地水田狀況起見、特于昨通令各縣公署、將各該縣水田狀況、速行調查呈報本廳、以備考核云、

美國領事館 移匯豐樓上

駐奉美國領事館、原在小西邊門外南 第一女初中學 校對過、因該館址租期已滿、特行解約、於一日起、擬遷移於大西邊門外三經路滙豐銀行樓上藉資便利佔用云、

侯農民收割時 須派警隊保護

奉天警務廳、查際此秋令禾稼成熟、不久刈將刈收、然各地胡匪未清、恐屆時有强搶牲口、阻碍收穫情事、殊碍鄉間治安、規定侯各縣農民刈收時仍須派警隊、及搜查隊出動、加以保護云、

路局又調任 運轉車守

奉天鐵路局、于昨發表、又調任一批運轉車守如下、計調瀋陽列車段運轉車守劉興信、爲淸原分段運轉車守、調瀋陽列車段運轉車守張紹源、朝陽鎭分段運轉車守朱寶泉、劉從正、劉景圃、爲西安駐在所運轉車守、瀋陽列車段運轉車守于德紱、那國貴、王永煜、胡家振、爲瀋陽列車段朝陽鎭分段運轉車守云、

京濱路改軌工程畫報

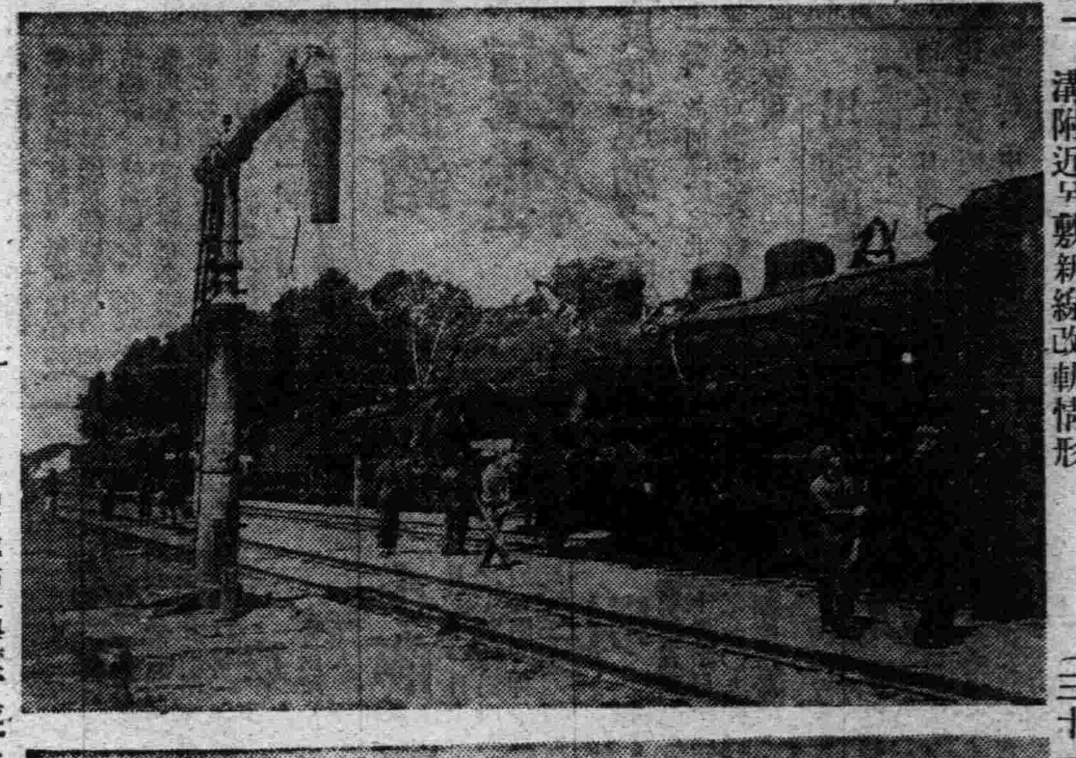

（上）宇佐美總局長視察改軌（兄路段軌者）（中）試運列車進入陶賴昭車站（下）三道溝附近另敷新線改軌情形（三十一日攝）

體育欄

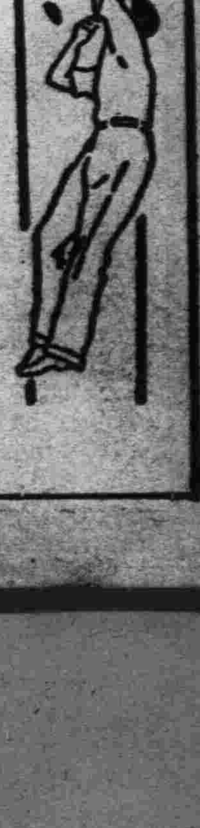

蘇俄全國運動會 造成四項世界紀錄

【莫斯科二十七日電】不久在莫斯科舉行全聯邦之運動大會、顯示蘇聯動員有極大之進步、

參加運動會者、共有男女運動員三千餘人、比賽時、創造世界新紀錄四項、爲本國最高紀錄二十三項、

斐可娃創造三百與五百米兩項短路之新紀錄、成績爲四十一秒點六、及一分十六秒點八、此兩項紀錄、原爲美國女子馬克非所保留、其成績爲四十三秒點六、及波蘭女子伕洛塞維一分十七秒點三、列寧格勒體育學校女學生馬斯洛瓦之擲標槍、又提高其世界紀錄、其結果爲六十二米二十生的米突、

莫斯科第二醫學院女學生羅曼諾瓦打破美國女子加里之撐竿跳高世界紀錄、（二米平、五）造成二、五、

其他運動員之成績亦頗良好、沙馬諾娃創造兩項全國紀錄、六十米七秒六、一百米十二秒三、波里索夫創造四項全國紀錄、背部游泳、百米一分十六秒突、二百米二分四十一秒點二、一千米六分二秒八、約什里安創造三項全國紀錄、跳遠三米二十四、跳高一六一五生的米突、三級跳遠九米九十四、

工廠及工會體育隊成績良好、團體錦標爲汽車工會所得（莫斯科）『史塔林』汽車工廠同人、得總會之第一獎二十萬魯布、第二獎十萬魯布、爲列寧格勒處機工廠運動隊所得、第三獎五萬魯布爲『紅霞』工廠所得、其他個人運動員、則得汽車、機器自行車、鋼琴、及其他珍貴獎品、

滬田徑選手訓練營 測驗成績有進步

【上海通信】本市參加全運會田徑選手訓練營近以訓練期滿、爲拔營結束起見、特於廿四日舉行最末次之總測驗將來出席全運代表、凡營中成績特優者、不必再經預選、測驗成績、多見進步、尤以女子組爲佳、低欄、標槍、擲壘球三項均破中國紀錄、茲誌男女兩組全部測驗成績如後、

△男子組

▲百公尺 董寅初 十一秒八
葉嵩平 十一秒九
程孟十二秒七（十項）
▲二百公尺 葉嵩平 二十二秒七
薛劍秋 二十四秒、
▲四百公尺 吳子錚 五十四秒六、
何德賓 五十五秒、
姚載寧 五十五秒六、
▲八百公尺 洪運道 二分九秒、
魯元祥 二分十二秒、
▲千五百公尺 邱湧泉 四分二十二秒八、
王正林 四分二十三秒二、
楊慶奘 四分二十七秒二、
▲萬公尺 王正林 三十七分十一秒、
張良 三十七分十一秒、
萬金生 三十九分十六秒、
▲中欄 鍾恩靈 六十一秒九、
李厚達 六十二秒一、
▲高欄 李又達 十七秒三、
程孟平 十七秒八（十項）、
▲跳遠 顧彧 六、四〇公尺、
程孟平 六、二公七公尺、
▲三級跳遠 危振濟 十二、三九公尺、
霍鉅康 十二、三八公尺
▲跳高 羅斗文 一、六八公尺、
程孟平 一六五公尺（十項）、
▲撐高跳 魏志平 三、二九公尺、
▲鉛球 劉勁風 一一、七二公尺、
▲鐵餅 程孟平 三四、一二公尺、
▲標槍 唐賢輔 四四、一〇公尺、
王學武 四三、〇二公尺、
程孟平 四一公尺（十項）

△女子組

▲五十公尺 李森 七秒、
彭愛浦 七秒一、
陳再春 七秒四、
梁雪芬 七秒七、
▲百公尺 李森 十三秒五、
陳再春 十四秒五、
邴雪芬 十五秒二、
▲二百公尺 錢行素 二十七秒九、
▲八十公尺低欄 錢行素 十二秒三、
陳白雪 十五秒二、（破中國）
▲跳遠 李森 四、八二公尺、
萬舜祥 四、五二公尺、
▲跳高 施藕卿 一、二九公尺、
孟健麗 一、二五公尺、
▲鉛球 潘瀛初 一〇、二四五公尺
陳榮棠 一〇、二三公尺、
▲鐵餅 陳榮棠 二六、四一公尺、
陳淑芳 二六、二六公尺、
▲標槍 錢行素 二二公尺四四（破中國紀錄）
許沅 二六公尺八七、
陳榮棠 二五公尺、
▲壘球擲遠 梁韻森 五一公尺、（破中國紀錄）

美國制覇 美意法田徑賽

巴黎通訊、美意法三國陸上競技會過去四日在巴黎舉行、美國於十四項目之中占十一項目之優勝、斷然制勝、成績如左、

【百米】（一）比哥克（美）十秒六、（二）德特蘭許（法）（三）拉約（法）
『高欄』（一）哥普（美）十四秒六（二）莫阿（美）（三）伯爾那兒（法）
『四百米』（一）福克亞（美）四八秒二（二）安利（法）（三）斯哥汪斯基（法）
『八』百米（一）蘭吉（意）一分五三秒四（二）斯特理威爾（法）（三）窩歷斯（美）
【千五百米】（一）福萊特（美）三分五六秒（二）諾爾曼德（法）（三）貝卡利（意）
【五千米】（一）羅沙爾德（法）十五分七秒六、（二）愛克拉其（美）（三）蕾羅路（法）
【中欄】（一）莫阿（美）五四秒八（二）卡斯夭（法）（三）莊斯（法）
【鐵球】（一）萊曼（美）十六米四十（二）諾威爾（法）（三）福意吉（法）
【撐竿跳高】（一）羅意（美）三米七九（二）拉馬得威魯（法）（三）意諾森吉（意）
【鐵餅】（一）諾威爾（法）四五米五、（二）文達（法）（三）萊曼（美）
【跳遠】（一）比哥克（美）七米八四（二）保魯（法）（三）維穆（法）
（跳高）（一）準邁（美）一米九六、（二）布意爾卡特（法）（三）芬蒂英（法）
（四百米接力）（一）美國隊（哥普準邁、福克亞、比哥克四十一秒八、（二）法國隊、
（千六百米接力）（一）美國隊（普萊德、福克亞、莫阿、窩爾福二分十九秒（二）法國隊、

中國全運會場 現已落成

【上海通信】第六屆中國全國運動大會、定本年雙十節、在本市大運動場舉行、現離大會期間、僅一月有半、故籌備委員會、工作日來漸趨緊張、總副幹事等均按日到會辦公、關於各單位註冊表單位、早經籌委發出、所有各單位決定參加之項目、儘於九月十日前、向會報到、以便估計各單位參加人數、預爲計算宿舍地位、選手名單、須於九月二十日前報到、過期概作無效、以便支配及支配球類比賽秩序、至全部預算分組、及刊印秩序冊、會場各項建築、均已落成、內外場地、亦正整理、俟籌委接收後、即可開始佈置會場云、

新京特刊

韓雲階

第一四四號
盛京時報新京支社
新京八島町三十三番
電話二五一七號

百斯篤警報來京 市署警廳講對策

近日以來毘連新京之農安、長嶺、双陽、双山等八縣、發現眞性百斯篤、警報傳來、此種人類大敵乙鼠疫、各地繼續猖獗、大有攻入新京之勢、在此人烟稠密之首都、密邇疫區重被包圍、倘不大張防疫之網、迅籌防疫之策、實有人人自危之感、近者市公署衛生科、及首都警察廳衛生科、有鑑於此、以防疫之道、首重事先預防、將防疫線、佈置嚴秘、使此頑惡之百斯篤無隙可入、然後方可策全市市民之安全、故聯合向民政部衛生司請願、速籌防疫經費以便着手檢查、及設施臨時防疫機關云、

觀艦大典在邇 御輦沿途防疫

……民部給經費二百元……

【又訊】日下哈爾濱觀艦式大典日期、迫在眉睫、而同時新京左右長嶺農安等八縣、百斯篤告警、大有侵及首都之勢、爲期皇帝陛下行幸哈爾濱時之宸躬安適計、民政部發給市署及首都警察廳國幣二百元、爲辦理御鑾行幸時近郊沿途一帶防疫之用云、

法部留日學生歸國抵京

司法部去歲派遣渡日之康德元年度日本司法見習留學生及隨員等一行十三名、現已修業期滿、啓程歸國、一行於八月三十一日下午三時五十分抵京、該部及所屬各司法機關多人赴站歡迎云、

考察教務 市馬教科長赴奉、哈、齊、

新京特別市市長韓雲階氏、對於市內教育、特別注意、近者爲藉重於他山計、特派該署教育科長馬顯異、自八月二十八日起、赴奉天、哈爾濱、齊齊哈爾等處、考查教育、關於教師素質、教授方法、教科書目、採用標準、教員與學生人數、教學時間分配、教員待遇學費數目等、均將加以實地之考查、同時並網羅教師人材、以資借鏡云、

四全法會 地方提案交由高院廳彙轉

司法部召集之第四次全國司法會議、將於九月十八日至二十日三日間舉行、京地方法院、檢廳昨奉部令、着將議案由省高等法院、檢廳彙轉提出並有規定限制、茲誌如左、

一、單關係各該機關局部之事、不準提作議案、

二、提案理由原文應力求簡潔、凡浮詞淫語、應刪汰淨盡以免偏登議事日程時重爲刪減、

三、呈送提案限八月末日止、郵寄須計時日、

四、部中徵求提案、本係任意、各機關自由抒獻、不必限定每機關均有提案、如無案可提、即可免止、不必塡湊、

救濟災黎 積米運動

……市署發起隣委勸募……

本市市公署當局以年來饑饉荐臻、災歉頻仍、各地哀鴻遍野、餓莩載道、雖經政府及各慈善機關予以救濟、而杯水車薪、仍不能普救大千、近者發起積米運動、以備救一般災黎、共辦法、利用該署用過封筒、名曰積米封筒、發給市內鄰保委員、分向市民勸募、納米於封筒內以爲賑粮、外書積米者姓氏及積米標語、文曰『日積一點、能救一命』『集腋成裘、公德無量』利用廢封筒、救濟一般災民、一舉而兩得、堪稱濟世活人之妙道也、

全滿武道大會 秋皇靈季舉行

滿洲國　主辦之　全滿武道大會、定於九月二十四日秋季皇靈祭之佳辰在新京八島小學校舉行、大會當日之行事如左、

對戰方法、團體對戰（五人一班）四段以下五人、以團體得點計算、

個人對戰、不限段數、

對戰時間、六分鐘（但大將八分）

又開欲參加大會者、須先至國務院總務廳秘書處報名云、

代郵

九筆先生鑒、惠稿『今年新京的花樓』業早收到、因本刊稿件擁擠、未即發表、俟下期可刊載也、又奉來函、特此覆白、　編者

市立醫院已開工 明年中工程完竣

新京特別市公署爲補救本市醫院缺乏、計劃以八十萬元於本市自强街闢地一萬六千平方米、建築四層樓房大規模之市立醫院一處各節、業累載本刊、該項計劃經該署積極籌備之下決預定使之於明年完成、於月前已決定由大同組建築公司以工費三十一萬八千元承築、則着手從事拆除原地舊房等工事開各項整理平壙工事、業已完竣、並於八月二十一日擧行『鍬地祭』、正式開始建築工程云、

隣委始行職能 呈市救濟棄婦

≡孫宗武第一功≡

本市市公署、於二十六日據市內街長李振遠、及鄰保委員孫宗武報稱、有朱黃氏者、年十八歲、長春縣寶山黃家屯人、父名厚、祖父名彥世、於康德元年五月二十六日、經張老四說媒、與朱山東子結婚、不料本年一月二十六日、伊夫朱山東子將同村王老鐵匠女兒王大菊子拐走、潛逃無踪、至今未回、遺伊一人、上無父母中鮮兄弟、孤苦零丁、衣食無靠、且伊幼係隨娘改嫁於黃氏娘家亦視同路人、不得已請求救濟云云、該署行政科社會股遂將該朱黃氏暫送婦女救濟院寄養、以俟調査屬實後予以救濟云、

當衆調戲幼女 激動衆憤挨打 洛子舘中怪象

劉文升者、長春縣人、年三十二歲、鞋匠手藝、性佻脫、喜漁色、蓋一登徒子之流亞也、日前二十四日上午十時許、劉至東三馬路老市塲內、聽小洛子戲、適有附近段姓少女、年約十四五歲、亦在該處聽唱、劉某以該女桃腮杏眼、麗質天成、遂誤認桃源、以爲亦係歌者、竟大發癲、蝦蟆獸慾、於稠人廣坐之下、將該女抱住、置之膝上、兩手緊握其鷄頭之肉、女奮力掙扎、羞紅滿面、且以劉用力過大、乳案痛楚難堪、大哭大罵、當時旁觀者以劉某於光天華日之下、作此禽獸之行、大起不平、群將劉某按倒地上、飽以老拳、結果自知理曲、向衆哀求、自認錯誤、遂即鼠竄而去、

△　△　△

拆掛號信 竊取匯票 大馬路郵局有如斯職員

宋廣恩者、復縣之瓦房店人、年十九歲、充本京大馬路郵政局僱員、任職後尙無越軌之行爲、自本年三月間、因該局掛號處、公務忙繁、僅有白某一人、而掛號手續又甚生疎、乃將宋廣恩、撥入該處助理白某辦公、白某以函忙之故、時將掛號信件、投入平信內、被宋某所發覺、遂私將掛號信件揀出拆開、內有滿日小匯兌券者、則將信焚燬、密將款項設法提出、自三月至今、共計七次得國幣一百六十餘元、其中曾有中央銀行之匯票一張國幣五十元、因提款須有舖保、不得已將匯票焚燬、該局以屢失掛號信件、遂設法調査、近將該宋某之秘密查出、乃將其送交警署訊究云、

寫眞說明

【左】北滿鐵路改軌工事進行中之情況、【上】北鐵京濱線南部終點之寬城子站、

有婦不安於室 其夫干涉成訟

市內大馬路美麗照像館經理李兆文、年廿四歲、於六年前憑媒娶得南關順升棧王姓女王素貞爲妻、現年二十二歲、自結縭後、夫妻尙稱和睦、惟李有老母、主持家政、王素貞一城市女子沾染摩登習氣、舉止浮華、行動浪漫、因上有婆母之束縛、頗不奈之、當於暇底枕邊慫恿其男子、脫離老母、另立門戶、自己度日、但李以母年已邁、寵鍾鶴髮、似不忍棄母獨居、乃百般勸慰其妻、並令共暫回娘家歸寧、以緩和其婆媳感情、詎料王氏刁頑成性、屢至美麗照像館其夫處促李與共母析居、日昨又至美麗照像館、略待片刻、言欲赴洛子館看洛子、與其夫要去國幣四角出門而去、及晚未歸、李頗疑異、遂往尋妻、適値劇散、李見其妻不就歸途、李更疑遂尾之而行、不數武、見一西裝少年、招呼其妻、同乘馬車南行、李急僱車相隨、於車上見其妻與彼少年卿卿情形、不覺憤火中燒、行至四道街警察署前、已屬忍無可忍、當即跳下馬車將其妻與彼少年由車上拖下、即時喊到警察、將彼男女二人逮捕到署、經一審訊問、始悉彼西裝少年乃二馬車電報局事務員彭廼康也、年二十二歲、自與王氏相識後、曾在大同公園及零賣所劇場等處、數敘數次、惟不承認有肉體關係、警署以案關風化、當即轉送法院依法懲辦云、

關於福祉委員制度

——新京滿鐵社會主事野村茂理述——【三】

新京爲滿洲國國都、在目下急激發展之途上、市民因經濟之變動、從而惹起精神之動搖、以本制度之社會使命更屬重大、對於社會事業之委員制度雖有多種、而本制度之重要、實較他種爲重大、茲將其重要性敍之於左、

一、欲調查研究一般社會並個人生活之實際狀況、而求其根本之理解、若僅恃一個人或一官廳之力、實屬難能之事而方面委員制度、以社會上多數篤志家之努力、以達其重要目的

二、方面委員制度、以個別的調查爲其任務、又將社會各種社會設施自由活用

三、因社會生活之複雜化、使社會協調的美風、將漸就滅之際、使中流之篤志家、以身保護指導而解決各種困難問題、藉收匡正時弊之效

四、本制度之組織、以個人爲主體、施行社會事業、以公衆機關任命多數委員、施行市民之事業、故各委員須具充分之理解與意識、以熱烈之精神臨之、而爲社會上細民階級之指導者、

以上乃簡單的關於此次施行之福祉委員制度、深望全市市民、及全國人士、注意及之、並望各委員、及顧問諸君、以熱誠之努力、力謀市民之福祉以求市民之同情與理解、

本制度之根本宗旨、不但施行於貧民階級、關於敎化之指導、更爲第一義、對於敎化方面、以喚起全民之睡夢、而期本制度施行之完璧、總之本制度、以附導貧民階級（以自力走入更生途爲要義、

關於福祉委員制度實施時之經費、本年度滿鐵地方事務所之預算、計全年金八百五十五元、若以東京市昭和八年度之預算相比較、實屬不成問題、蓋彼全年計十五萬餘元也、但福祉委員制度之各委員、俱爲名譽職、故事務費中、並無人件費、只支給各委員之車馬費、每人全年不過二十元、然而施療費、兒童救護費、恩賜救療金、濟生會等、本年度之實際的救助費、約計四千餘元若此之大連方面委員直接間接之救助費五萬元、尙不足十分之一、但各地要保護救助者、究有多少、實未可知、此等社會調査、尙須各委員相當之活動、此後各委員當於區內組織福祉網、以期詳細調査、

現在於滿鐵地方事務所社會課被救護者如左、

一、貧困兒童

八島小學校　五名

資町小學校　一名

白菊小學校　一名

計共　七名

二、濟生會救護者七名

御下賜金救護者三名

施療費救護者一名

合計　十八名

本制度在新京區內居往之滿鮮人、據客歲十二月施行之同情週間調査需要保護者如左

日本人　二二 世帶　一〇七名

鮮人　一一五 世帶　五九四名

滿人　一〇三 世帶　五三九名

以此數字推測現狀、可爲福祉委員施行救護制度之根據焉（完）

淋濁專藥

痼淋克滅

集合最新特效藥十餘種製成

凡患五淋白濁服之無不立奏奇效消炎止痛

殺菌利尿減淋之功效非一般治淋藥可比斷絕淋

濁不害胃腸不碍生育誠淋濁之聖葯也

總經售新京新華大藥房

緊要聲明

查本年自入秋以來霪雨連綿河水迭次增漲同業等晝夜竭力搶救正在人財兩力交乏之際突於八月二十日夜間驟然水漲數尺各窰地均成澤國不但製出成品皆被冲毀即食糧衣囊各物亦均付諸東流矣窰地之水有深至丈餘者最小亦在七八尺之間計被淹窰戶五十餘家共損失約在數萬元以上刻已據情呈請各大憲設法救濟否則有不堪設想之處特此登報聲明

電話三八六九番

新京 磚瓦同業公會 啓

歡迎參觀聽試

本行代理各牌精美原音戲匣每個由十五元起碼大小各式無線電由廿四元起碼片每張由三毛起碼隨時常到新片如高亭、蓓開、長城、新月、百代、勝利、寶利、崑崙、東洋兒童唱片等、音樂、歌舞、戲曲、影戲、各片俱全、

新京六馬路 福華西藥商行啓 電話三二七

◎批發西藥器械衛生藥品俱全◎

新京

（清眞同聚東飯莊開幕廣告）

北平分此

擇於國曆八月二十八日吉時開幕

時序屆中秋　新開餡餅粥

平津聘高師　專作牛羊肉

不但菜適口　客室也飾修

營業新開張　酬客利微收

包席兼小賣　茶房招待週

住址北大街　路東二層樓

本號同聚東　即是餡餅粥

專烤肥大塡鴨　與衆不同

新京北大街二馬路口路東便是

（自動電話三九二一番）

楊氏止嗽理肺丸

此藥爲世傳秘方效驗如神歷經奉天市政公署警察署化驗註册認爲有效允許專售久經病者稱贊遠近馳名今爲濟世利人起見揀選良材虔心製煉定價低廉凡買二盒者加送一盒以救貧寒凡有下列各症者請來購用便知余言之不謬也

瀋陽楊樹棠謹啓

主治各症

肺氣虛損	哮喘咳嗽	肺寒肺熱	肺癆肺痿	肺氣肺脹
肺管發炎	痰嗽乾嗽	咯血吐血	呼吸困難	聲音低啞
口乾喉痛	日輕夜重	午後發燒	自汗盜汗	夜不安眠
心神慌跳	氣力衰弱	飲食無味	感冒風寒	咳嗽不止
瘡根未除	遇寒復發	老年咳嗽	青年咳嗽	小兒咳嗽
婦女咳嗽	新犯輕症	一劑見效	多年重症	數劑去根
養肺理氣	化痰止嗽	一切肺症	均能治愈	依法服用
奇功立見				

▲定價每盒三角▲

買兩盒送一盒

◎代售處

奉天城內軍署街　震泰報館

奉天大南關大什街路西　大德祥

新京東七馬路　大北新報分社

新京頭道溝　裕和利藥店

奉天大東城門外新築市南大門內
全天大東關小什字街大
街路北東成魁　奉天大西邊門外
南永安堡向陽居　新京商埠九四
馬路口新華春總批發　新京商埠
南東小什字街煇爐九同一〇四號

招請外埠代理 宗函商即妥

阿波共同汽船出帆(大連)

▲十六共同丸 ●開往芝罘威海衛青島 月　日
▲長山丸 ●開往天津 九月四日
▲長山丸 ●開往仁川鎮南浦 九月十日
▲卅六共同丸 ●開往芝罘威海衛仁川 九月二日
▲十八共同丸 ●開往芝罘 九月五日

大連市山縣通 阿波共同汽船會社大連支店 電話五〇〇一 六九九一

大連汽船出帆

●青島上海行(上午十一時)
▲大連丸 九月二日
▲奉天丸 九月四日
●天津行
▲天津丸 九月三日
▲長平丸 九月五日
●基隆高雄行
▲山西丸 九月七日
●新潟伏木敦賀行
▲河北丸 九月九日
●北鮮行
▲遼河丸 九月廿七日

大連汽船株式會社
芝罘威海衛清津雄基船票發售處 日本國際觀光局奉天分局 日電二三九一四 二八六三
大和旅館出張所【日電四六一一】
全城內分所【日電三三五〇三】
哈爾濱新京各地日本觀光局

大阪商船出帆

●往開門司神戶大阪(上午十時開)
▲烏蘇里丸 九月二日
▲亞米利加丸 九月四日
▲吉林丸 九月五日
▲扶桑丸 九月七日
●開往天津
▲日東丸 九月六日
▲志摩丸 九月十四日
●基隆高雄
▲中華丸 九月九日
▲大華丸 九月　日
●開往橫濱
▲朝熊丸 九月三日
▲日東丸 九月十一日

船票發售處 滿鐵沿線各站及各埠日本國際觀光局
車船連運票(往復票火車減二成輪船減一成)通用期限兩個月 大連門司神戶間船票買往復票價減二成通用期限參個月
▲專屬貨物代辦處 各地國際運輸株式會社
大阪商船株式會社 大連支店 奉天事務所 奉天浪速通二六

惠通行出帆

●開往芝威仁 ▲利通號 九月六日
●往開芝罘 ▲昌平號 九月一日
●開往門司宇品今治尾道 ▲照國號 九月十九日
●開往安東 ▲神祐號 月　日

電話二一八、三八五二 惠通行

又有証據 證明如意膏治蚊吮之功效

凡被蚊子吮傷之皮膚尤其是被吮而經搔破之傷口亟應立搽如意膏以免血液受毒此膏立能止痛殺癢徹底消毒迅速生肌一經搽用既無欲搔痛癢之感自免血液受毒之危舉一反三請閱王剛先生之書也可王先生寓河北天津敦慶隆棧其來書云『鄙人每被蚊子吮傷輒搽如意膏無不立見功效又鄙人前患頑癬水藥失效後亦由搽用如意膏數次而愈』如意膏乃是最新科學療膚專藥舉凡蚊吮蟲螫割破燙傷跌損擦傷以及熱癢水泡頭瘡趾瘡濕疹爛腿癧癬面疹均善治之 各藥房皆有出售或向上海江西路四五一號韋廉士醫生藥局購備每盒七角六盒三元五角郵費免收 一切信件可由奉天和記洋行轉上海韋廉士醫生藥局

寫眞應用高級製版 美術的膠皮版印刷 各種紙製容器製造

協和膠皮印刷會社

奉天新市街信濃町一三番地
電話五四三五番

奉天分行遷移聲明

敬啓者敝公司奉天分行現已遷移奉天商埠地南市塲東安電影院路北警察署西邊遼東旅館西隔壁白樓房即是韓奇逢葯房有限公司

韓奇逢藥房有限公司 大連市西崗平和街四十八番

滿洲分行

奉天南市塲電影院路北遼東旅館西鄰 韓奇逢藥房有限公司
新京商埠四馬路二十號 韓奇逢藥房有限公司
營口永市街一百二十號 韓奇逢藥房有限公司
安東中富街第一兒藥房內 韓奇逢藥房有限公司
哈爾濱道外純化街八十七號歐亞大藥房內 韓奇逢藥房有限公司

認明商標 以防假冒

前北京政府內務部立案北平實業廳註冊
國民政府全國註冊局註冊中央衛生試驗所化驗
國民政府實業部註冊國民政府內務部立案化驗

上海韓奇逢大醫士黑鷄白鳳丸

黑鷄白鳳丸主治功效經血不調、趕前錯後、行經腹痛、發燒心、忙心跳、白帶過多、久不生育、子宮寒冷、腰腿筋骨疼痛、或久患小產、腹內有塊、病者頭迷四肢無力者、胸膈發悶、或飲食減少、不安眠、睡多惡夢者、行經血色不正、或紫黑成塊、或淡紅者、氣虛虧血咳嗽痰喘時愈時犯如同邪病、因生氣或房事所傷、以致崩漏者或午後發燒者、凡患經血各症均宜服之、購買時切記

韓奇逢黑鷄白鳳丸

價值 上海韓奇逢大醫士之黑鷄白鳳丸行銷全國遠近馳名到處歡迎有口皆碑功效偉大非一般普通婦女藥所可比：：：

特長 黑鷄白鳳丸是上海韓奇逢大醫士用化學配製成藥粒小而效大、外掛糖衣容易吞服、不像窰丸子腐敗藥、故而特長：：：

區別 烏鷄白鳳丸是普通的局方、黑鷄白鳳丸是上海韓奇逢大醫士所發明、他人不得做造其眞正的黑鷄白鳳丸是長方黑匣盒前面有韓奇逢之像、並中央衛生試驗所化驗韓奇逢藥房有限公司字樣

▲購買黑鷄白鳳丸者萬分注意

託人代買或通函購買、要緊記準上海韓奇逢大醫士配製、是萬無一錯的、否則就是冒牌假藥、不但服之無效反有性命關係也、注意、定價每盒國幣五元、每打五十元外埠函購直接向就近各分公司函購可也

總發行上海英租界芝罘路五十七號韓奇逢藥房有限公司

肺癆病之危險和難治

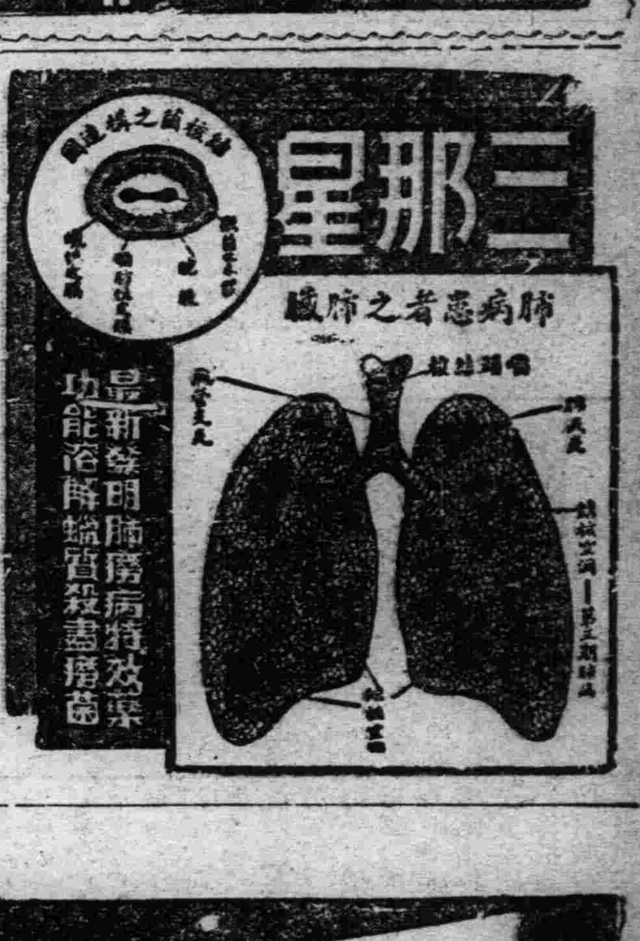

肺癆病之症象、爲發熱盜汗、食慾減退、咳嗽吐痰、失音、客血等初起時爲第一期、肺癆完全形成時爲第二期、及至肺臟一成空洞爲三期、肺癆爲最兇險之慢性傳染病、凡與人接近者均有傳染之危而即經傳染、即難治療、稍一不愼、每至入第二三期之重患而至不可救治之狀態、肺癆乃係一種微細之肺癆菌、盤據於嬌嫩之肺臟、破壞人肺纖成爲可怕之肺癆症、發現肺癆菌者、爲德國醫聖考克博士、此項肺癆菌、有一種特殊之防禦力、能抵抗一切外症藥力之攻擊、蓋肺癆菌係中性脂肪血內膜及蠟質性膜之表外膜構、日肺癆菌侵入人體局部時、一其被侵蝕而形成頑强之結節、以阻碍血使血內流之通過、服注射之一般消毒之劑無由攻入故輒常嘆有肺病無肺藥蓋肺病並非無藥只因之僅足治愈肺癆中之單純症如咳嗽咯血等及第一期之肺癆已終不可壞其硬强臘質及脂肪性之外膜而使藥力直達於患處將其根本撲滅癆菌以達完全治愈第三期肺癆症之目的故義

肺癆病特效藥三那星新發明

二十世紀唯一無二肺癆病特效藥『三那星』其第一主要成分即在容解肺癆菌之抗酸性蠟質及脂肪性之內外膜而軟化其節、使時結配合撲滅肺癆菌、其除成分之藥力、深達於患而克奏其功、『三那星』治一二期肺癆、無不藥到病除、即最難治之第三期肺癆亦莫不克奏其根本治愈之效、故三那星出世後各國名醫無不接相採用、或視爲治療第三期肺癆之特効劑自有史以來不可解決之肺症、從此隨有救星矣、

三那星之試驗及功能

三那星在中國、已經衛生試驗所化驗證明、藥性和平、絕無任何禁忌及副作用、四季適宜、老幼可服、滿洲之患肺病者、較全世界各國爲最多、現有三那星特效療肺藥出世、實患肺癆病者之一大福音者將其試驗功能略述如下、

◎設於試驗管中、實驗『三那星』之藥力作用、則一分鐘後、肺癆菌皆消失其抗酸性、至三分鐘後、則此肺癆菌完全殺盡無一倖免、

◎依動物試驗、則發見『三那星』能滲結核病竈內、投檢查竈內潛伏之肺癆菌、則盡失其抗酸性此足證其蠟質之完全溶解矣、

◎如肺癆病患者內服『三那星』星期佐右則立見咳痰之稀釋體熱之下降、心身愉快等狀態、

◎更繼續內服『三那星』達至六十天以上則顯見體重增加食慾激進一切症狀逐漸緩和終達其回天再造之功、

(價目) 每瓶一百廿片服十天定價每瓶大洋十元每料六瓶服六十天定價大洋六十元正

(有上海三那星者是眞貨 此購貨時注意)

上海仁記路三十五號美商愛世開洋行獨家經理
哈爾濱道外正陽六道街口美商愛世開洋行

經售處

▲大連、華泰、德記全棧、▲營口、中西、▲奉天、大成、遼陽和堂、安東、祥泰、中西、中法、五洲、藥房、▲哈爾濱、五洲、華西、▲吉林、五洲、黑龍江、中西、▲各藥房均售、鐵嶺、和發久、洮南、和發順、普仁、慶記

慢性胃腸病

高級治療藥

愛脯

(アイフ)

不用誇不用驕亦不必强 請看極顯著之醫療

慢性胃腸病是不可無決意之疾病、表面上一見雖似無何等大病、然既是胃腸機能全有受損、則在內壁必生出可恐之疵痕與糜爛、爲此

○食慾不進、胸痞痞積、逆反吐出瓦斯
○時常下痢及軟便、而於便混入粘液、血液膿汁
○腹膨、如雷腹々鳴動、頻放屁、下腹疼痛
○雖食滋養物亦不附着於身、全體衰弱
○元氣衰退、氣色變惡神經過敏、而成性急
○少飲酒、或食些不消化之物、隨時下痢、疼痛等之諸症狀呈出、往々而誘發可驚諸病然而

愛脯是於其治療、特有最適切之作用(病原效果)即主藥是能沈着於病原之胃腸內壁之瘡面、迅速癒其炎症、强粘膜、整粘液、緊張弛緩、亢進蠕動可制等、而營敏活之病原治療(對症效果)更與獨特之對症作用相須、食慾不進、消化不良、發熱、嘔吐、噯氣、胃部膨滿、胃痛、鼓腸、腹鳴、下痢、軟便、血便、裏急後重之諸病苦、盡可使消退(健康效果)而能使胃腸强壯昂進其機能、增進食慾、榮養吸收得成佳良、所以使全身衰弱得回復、增加血色體重、元氣與健康蛇然增進也。

藥價
在日滿兩國之專利品(粉末)
三服入 二十錢　十七日分 三圓
四日分 七十五錢　四十五日分 七圓
八日分 一圓五十錢　錠劑六十日分 五圓
在日滿兩國之藥品(錠劑)
七十五錠入 五十錢　三百五十錠入 二圓
百六十錠入 一圓　千錠入 五圓

各埠大藥房均有代售

發售本舖 大連市山縣通一丁目 **頤和公司** 振替大連二七六五番 電話七六〇八番

Neo Pedinal

Sedative and Analgesic

鎮痛 鎮靜 鎮咳 新藥

內俄北地那兒

(嗎啡鹽類中毒脫除新藥)

〔麻藥手續不要〕

〔本藥之特長〕鎮痛、鎮靜、鎮咳作用迅速如火、長期使用亦無增量之必要、對胃腸臟無及胃中毒之慣……故以少量能治嗎啡、海洛英、可卡因之中毒症。此稱中毒脫除救法、最適最良之新藥也。

〔適應範圍〕鎮痛、鎮靜、鎮咳等之必要諸症、不眠、喘息、嗎啡、麻醉之中毒脫除。

〔用法及用量〕一回、一cc一筒、注射於皮下或筋肉之內、雖一日注射數筒亦無副作用及諸般危險障害、可以無虞

〔包裝〕注射液 一、一cc 一〇管入、一、一cc 五〇管入、一五cc 瓶入、三〇cc 瓶入
錠片 一〇片子、三〇片子、五〇片子、一〇〇片子、二〇〇片子

各地全盤特約販賣店
豊泰藥舖　井上誠昌堂　佐藤廣濟堂　井上誠昌堂　宮崎藥房　東洋大藥房　林盛堂藥房　松壽堂藥房　中西大藥房　井上喜保堂　清上藥房　宮竹上藥房
田中藥房　櫻井泰昌堂　山本長壽堂　鳩昇號藥房　大澄洋行　足立藥房　谷口十字堂　金森藥房　鳴瀬大藥房　東瀛藥店　森田洋行　安達藥房
三大寺藥房　淺田十全堂　米谷宋濟堂　廣津藥房　佐藤弘濟堂　廣濟堂藥房　延壽堂藥房　和發順大藥房　復盛藥房　日昇堂藥房

其他各地藥房販賣

滿洲總發賣元 奉天加茂町一三 東洋藥化學奉天出張所

論魯迅 (長之)

——批評之總結——

魯迅雖然多疑。然而他的心腸是好的。他是一個再良善也沒有的人。於集外集裡。收有他一篇記楊樹達君的襲來。他起初以為來的學生是假裝的。種種惡相和怪樣會使他厭惜。他便頗刻薄地加以挖苦了。然而後來他知道那是病的了。他便說『却又覺得這犧牲實在太大。還不如假裝的好(頁四一)了。並且他說『很覺得慘然』。還在『由我造出來的醜酒。當然應該由我自己來喝乾』(頁四二)。就見他[illegible]是多末慈祥的。

我以為孫福熙在我所見於示衆者一文裡說的 魯迅便最與我所認為的相符。他說。

大家看起來。或者連魯迅他自己。都覺得他的文章中有凶狠的態度。然而。知道他的生平的人中。誰能舉出他的凶狠的行為呢？他實在極其和平的。想實行人道主權而不得。因此守己愈嚴是有的。怎肯待人凶狠呢？雖然高聲叫喊要也作一聲不響的捉鼠的貓。而他自己終於是被捉而吱吱的叫的老鼠。載一九二五年五月。(京報副刊。)

我覺得這話再對也沒有了。和平 人道主義。這才是魯迅更內在的一方面。

他的為人極眞。在文字中表現的尤覺誠實無僞。他常說他不一定把眞話告訴給讀者。又說所想到的與所說出的也不能盡同。然而我敢說他並沒隱藏了什麼。容或就一時一地而論。他的話只是表露了一半。但就他整個的作品看。我認為他是赤裸裸地。與讀者眞見以誠的。魯迅的虛僞。尤其是不過如人們傳說的『此地無銀五百兩』式的虛僞。在魯迅的作品裡。不惟他已暴露了。血與肉了。連靈魂。我也沒有掩飾。

(未完)

雜說　清貧慰語 (下)(郁達夫)

如此說來。很簡單的一句話。是富者都是惡人。善人沒有一個不窮的了。因為弄成了我們的窮。然後可以致他的富。不過因節儉而致富。因無中生有的生產而致富。如其富得正當而不害及他人者。又當別論。

那麼貧窮的人是不是都可以寶貴的呢？倍根先生也在說。對於那些似乎在看不起富的人。也不可一味的輕信。因為他們的看不起富。是實在對於富是絕望了。萬一使他們也能得到。那時候他們可又不同了。所以是淸而且貧者為上。濁而且貧者次之。孜孜欲富而終得其貧者為最下。像黔婁子的夫妻。庶幾可以當得起淸貧的兩字了。且看高士傳。『黔婁子守道不屈。卒時覆以布被。覆頭則足露。覆足則頭露。或曰。斜其被則歛矣！其妻曰。斜而有餘。不如正而不足！』

現在一般人的不守淸貧。終至卑汚墮落的原因。大抵在於女人。若有一位能識得斜而有餘不如正而不足的女人在旁。那世界上的爭奪。恐怕可以減少一半。

其次則還有一位與勢利的財神相對立的 公正的死神在裡。無常一到。則王侯將相。乞丐倫兒。都平等了。俗語說。『一雙空手見閻君！』這實在是窮人的一大安慰。而西洋人的輪迴之說比此還要更進一步。耶穌教的輕薄富人是無所不用其極的。他們說。富者欲入天國。難於駱駝之穿針孔。所以倍根也說。財富是德性的行李。譬如行軍。輜重富財。是進軍之大累也。

(完)

茫茫人海　回憶 (朱效菴)

一個人每至百無聊賴的時候。往往會把過去的舊事追溯起來。回憶起來。寂寞的時光。就這樣過去。一種說不出的滋味。同時又滲透了整個的情緒。這時的靈魂全浴於回憶的海裡。似乎對於現在沒有發生什麼關係般的。

憶憶的回憶。是怎樣的充滿了詩的意味呵！不要管回憶的對象是快樂的抑是不幸。而回憶的本身卻是一種說不出的滋味的。至於回憶了快樂的事情以後要悵惘。回憶了不幸的事情以後要抑鬱。那是回憶以後的反應。並不是在回憶的當兒便會有這種感覺的。

太陽已運行過了拋物線的最高點。而逐漸在下墜了。慢慢地淡黃色的光抹過了屋脊。又悄悄地掩過了較高的尖屋頂讓黑暗從牆的四隅蠕蠕地爬了出來。

宿舍裡寂寞無聲。因為晚飯過後。是散步的時間。同事們都出去了。祇剩下我一個人。還在燈下預備明日的功課。等到感覺疲乏的時候。便放下工作。靠在椅上閉目養神一會。這時忽然有一個回憶浮現在腦海中。好像一齣影戲。開始映演了。

當五年前。在縣立中學的時候。因為初中的課程完竣。是必要溫習功課。預備畢業的考試。在嚴冬某天的下午。畢業考試的消息。從校令上送進我級同學們的眼簾的時候。我們都深深的深深感着一種異常的不安了……尤其是平日不用功的同學的。我是其中的一份子。彷彿有十五個吊桶七上八下般似的煩惱氛圍重重地把我包圍住了。

這晚上！在考試前一天的晚上。在寢室自修的當兒。我和幾個同學的對面的坐着。我們都暫時坐着沈默。誰也不和誰交談。只是面面相覷着。但是五分鐘後。在這白熱電燈光下。問個短時間的會議—關於考試畢業的會議。從此開始了。

『喂。明天考的是幾何。我們在這晚上再也不像以前那麼胡鬧了！大家都好好 的用功吧！』我把這意思提出來徵求他們的同意。

『是的我們要 是不好好的用功。明天就要交白卷了。但是若想用功去溫習。首先要安靜。否則一面溫習。一面把心思用在別的事情上。一心一以為是鴻鵠將至』。這樣的溫習。總歸無效的。所以我說在這溫習的時間內。誰也不許說話。你們以為何如？』老孫附和我的提議。並且補足了我的意見。

『贊成！贊成！』老袁和老郭同聲的說着。

於是一個小小的會議告終了。他們各歸各的座位上。開始把幾何拿出來。打開放在書桌上靜默書中的疑意。這時候祇有沉寂的空氣佔據了空間。

但是這樣的沉寂。不到一個鐘頭。我開始感着一種沉悶。不由得不擡起頭來深深地呼吸一下。

『唉！唉— 這個幾何看起來味同嚼蠟。一點興趣都引不起來。怪討厭的！』我喃喃的自語。打破了空氣的沉寂。合上書本。仰起腦袋把視線射向老孫的座位上。突然感一種詫異了。是一冊直行的中文集子。而不是蟹形文字的幾何。

『幾何預備好了麼？』我這樣的問着。

『沒有！』老孫略略把眼擡了起來。向我作簡單的答覆。

『那麼你看什麼書呢？』我又問了一句。

『性史張競生 博士編的性史喲！』他又輕輕地笑了一笑。

『呀！好開心！幾何還沒預備好。倒有閒情逸緻去瀏覽性史嗎？』

『老朱！你有所不知。明天考的是性史喲！哈！哈！哈！……』

『哈…哈…哈…』我也縱聲狂笑了。

(未完)

別錄　詩的雜寫 (夢薇)

一般人多不喜黃山谷詩。以為他的詩太『生澀瘦硬。奇僻拗掘。』如他的詩。『狂卒猝起金坑西。脅從數百馬百蹄。所過州縣不敢誰。肩輿虜載三十妻。』這種也的確覺拙。淸袁子才亦有一段言及山谷的詩云。

『余不喜黃山谷詩。而古人所見有相同者。魏泰譏山谷得機羽而失鵾鵬。專拾取古人 所吐棄不屑用之字。而矜矜自炫其奇。抑末也。王弇州曰。『以山谷詩為瘦硬。有類鼈夫脚跟。惡僧藜杖。』東坡云。『讀山谷詩。如食蝤蛑恐發風動氣。』郭功甫云。『山谷作詩。必費如許氣力。是為甚底？』林艾軒云。『蘇詩如丈夫見客。大踏步便出去。黃詩如女子見人。先有許多妝 裹作相。此蘇黃兩公之優劣也。』余嘗比山谷。如果中之百合。蔬中刀豆也。畢竟味少。他的詩雖然不好。但我却很喜歡他的詞。

『春歸何處？寂寞無行路。若有人知春去處。喚取歸來同住。春無蹤跡誰知。除非問取黃鸝。百囀無人能解。因風吹過薔薇。』

這首詞却非但不警拙。而且能有說不出的風致。還有。

『把我身心。為伊煩惱。算天知道恨一回相見。百方做計未能偎倚。早覺東西。鏡裡拈花。水中捉月。覷著無由得近伊。添憔悴。鎭日花銷翠減。玉瘦香肌。奴兒又有行期。你去即無妨。我共誰？向眼前常見。心猶未足。怎生禁得眞個分離？地角天涯。我隨君去。掘井為盟無改移！君須是做些兒相度。莫待臨時。

這首詞頗能道出戀愛者的苦衷。其好處就在如說白話。

社會小說　財色婚姻 (三七一)(儒丐著)

二十八、實情每每作法規的犧牲

叔琴說到這里。喘喘氣。喝口水。結巴也比乍說話時好多了。澤民夫婦以及秀文。也都很沉肅的聽着。這時叔琴又繼續着說道。

『我見大嫂子這樣生氣。儘直要把母子關係一刀兩斷。沒法子我倒得替他們撒謊。說姑娘怎樣生得好。怎樣有能耐。怎樣明白。這些日他們一定告假給家裡頭說好話來。大嫂子一概不聽。說他那末娶個天仙呢。那是他的媳婦。他們也別來給我磕頭。也別來給我謝罪。他們是他們。二弟！你回去告訴他們。我和你姪女都死了。請他們不必掛慮着。好生過他們的快樂日子吧。我絕對不去擾他們！。請他們放心。你們聽聽。大嫂子生了這麼大的氣。我正想和你們研究一個使大嫂子回心轉意的辦法。不想鐵賓病的要死。她在氣賭上。雖然說了那樣決絕的話。如果聽說鐵賓死了。她的心一定要碎。她的腸一定要斷。不知怎樣悲痛呢。如今幸喜林家姑娘有了孕。天可憐見。如果生一男孩。大嫂子是深明大義的人。她看在這孩子的面上。便是再替媳婦作牛馬。她也甘心的。何況她身體健康。心地光明。足可以把孫子教養成人。她的後半生。也不至寂寞了。所以鐵賓如果有個不幸的話。我也贊成林老親翁的主張。希望這遺腹子很健全的安產！』

秀文見這三位老人家。意見已然一致。問不得怎樣滿意。第一她也希望七小姐應當替金珠養個胖小子。第二這樣一來她也就不必再到林家去費口舌了。什麼事都有澤民夫人作主張了。

二人占則從二人之言。何況三個人的意見。既已完全一致。還有問題嗎。不過他們所說的都是理論。並且金珠現在還活着。自然是又希望胎兒健全。又希望病人快好。但是一旦之間。金珠眞個倒了頭。在事實上。七小姐到底臨場不臨場便成問題了。

考證　竹林小記 (眞晦)

在古書上我讀過竹林七賢。當時我幼稚的心靈上是多麼羨慕那種生活的恬淡。心境的閒適。那七位賢士孤的高純潔的人格。我是拿着誠摯的心去接觸的。膜拜的。

由於這。我對於我山後的竹園發生特有的興趣了。雖然現在想來。那是一種出世的。可笑的愚妄。然而在當時。所謂『山高水長』的賢人之風。確實在我腦板上刻下不可磨滅的跡痕。

我之愛竹林。尤其當長長的夏日。將近中午。我便肩着一張竹床。揀着一塊濃蔭下睡覺了。山風拂過叢簇的竹葉。淸脆的響聲似急雨。風聲步到林梢。便如細小的濤聲沒入了平靜的波面。接着一支別動隊似的凉風。帶着幽香襲到身畔。連心上的俗塵也冲洗淨盡了。在那時。我彷彿眞實地接近了大自然的本體界。我聽見她的呼吸。所瞧見她的微笑在每一片尖長的竹葉上。我發見她們不同的臉。在每一隻鳥兒的語中。我明瞭她們不同的需求。我便像把一顆心交給神明的入定的老僧似的交給自然了。我得了天地之眞氣我有天地那般偉大。覺得古代那七位賢人。依然不過一流俗物罷了。

飢寒驅使我離開了故園十餘年。竹園的榮枯早在我關心之外了。前據父親來信說。因為水災。竹已變成飯吃了。啊。我明白了。有飯吃才能享受着淸閒。才能做得成『山高水長』的隱士！

和楊械園東陵記遊 (白星烈)

渾河蕩漾山之下。赳赳武夫爭試馬。天宇清明我來遊。晴川照眼意瀟洒。嘯傲高踞釣魚台。得此不必羨蓬萊。脚底紅塵九洲渠。山花帶笑為誰開。放浪形骸如箕坐。把酒臨風相酬和。莫遣賠者隨逝水。及時行樂勿空過。松濤震耳蕩人胸。勝於夢遊天姥峯。翠染鬢眉衣亦綠。四圍山色更葱蘢。叔度襟懷元亮酒。子雲腹笥成萬有。日移花影詠歸途。裝入奚囊詩百首。

和孟伯蓀偶成大作 (步原玉)(潢南鶴)

梧桐一葉飄飄落。聒耳碰聲客裡聽。夜不成眠樓外望。隔江漁火兩三星。

無情盜賊滿禾塍。十足西成恐未能。浪蝶狂蜂狂孽甚。幸他蛛網密如蠅。

茫茫路妙慨冥冥。不敢逢人眼不青。笑看膝前小兒女。殘荷池畔撲蜻蜓。

心事如氷夏亦秋。人情冷煖恨難酬。詩囊不縮渾收入。山色湖光共一樓。

砂山競馬

八月 24日(土) 25日(日) 26日(月) 27日(火) 30日(金) 31日(土)

九月 1日(日) 2日(月)

研究　罪的分析 (五)(磊夫)

(五) 罪的後援

罪雖然有很利害的前鋒。去誘惑人。攻擊人。但遇見淡泊的人。不好利的人。安於所居。無野心。無意外欲望。罪的前鋒便失効力。！豈知他還有 後援。這後援比前鋒更為有力。因為他使受不了窮困。所以罪的後援。是『窮困』。人有時不求利得行。但窮困不好勝。窮和罪關係更為密切！ 罪從窮困中產生的居多。明知是罪。但不作不能活。不能生存。就有忍心幹去吧。像窮困交廹。挺而走險的人。便被罪的後攻破了！

什麼地方窮困。什麼人便兇惡。就因為這個。

再拿吸鴉片說。固然很多由於求麻醉 求舒適。也有因為病非用不可。出於飲鴆止渴手段。大而推至社會事故。國際情形。也很多這種情形。

衣食足而知榮辱。倉廩足而知禮義。更能証明罪的後援的力量。是多末大！

安貧非君子不能啊！

(未完)

讀者之聲

(趣味社會。不談政治。歡迎短篇。須加句點。)

對富先生說幾句話

景淸先生。(中略)。今天在點滴欄內。發見了大著。眞是希世的特論。我雖然是你們 男人所瞧不起的女人中一個。可是也有些小見解。我覺得點滴欄是實寫的。並不是虛談為論的。更不能只以為自己為文學家。乃以卑意歪理遂意在報上發 表已見。而謬論 是非。拿論『今日在這。明日在那。這樣的忙 是為什麼？我想不外乎財』這且不必論。只有『女人有幾個從根本就想當姨太太。現在却這樣的多。』請問這種多的理由是從那上見得的呢？你知識幾個女人？你娶過姨太太嗎？你研究過幾年的 姨太太心理學？那本書的引証？而竟敢赤裸裸一體不顧的寫出來你為什麼不說說你們 男人 中的□□。打爹 罵娘的好兒子。滿洲國內的馬賊這樣多。那一個不是男人。你為什麼不向報上投稿？你們男 人也太不知自愛！也不知是什麼心理？每天有用的報紙上總見有評論女人的長短。如果女人不好為什麼 都要和女人結婚！男人都好為什麼不去和男人結婚！為什麼家家都要有女人？更要 女人來作母親還要不顧 命的在街上追逐女人！ 如果看女人不好。為什麼不坐在家裡將家裡的女 人教訓教訓？而來報紙上評論他人！總之請你將議論的根據寫出來大家看看。 芬。一九三五。八。二十四。哈爾濱。

父親的死去 (續)(佟式遷)

下筆不能自休。甚見哭於大方之家矣。唯無飾詞可劭。一言之蔽。尚多妙緒。用譬三語之傳。豈不可喜。康德二年建國日作成此序。

噫！先嚴滿腹之學。今已毫無寸跡矣。現余雖具整理先嚴生平之舊稿。集為專篇。以供觀覽。以資紀念。但胸於心而未聞。積於志而未發者。亦不知凡幾。已徒沉淪於九泉矣。

死去的父親。究竟死去了。

但是世界上。總算留下孤兒的性命。

性命是人生的前提。

有性命必須奮鬥。

不慮了——辞離人間的父親。

與時代並駕齊驅。

赴前程勇猛追進。

肉體——精神。

這靈活的機器。

鐵輪兒飛也似一息不停的轉動着。

這是我向無父人兒的共同呼喊！

七月廿二日 (完)

九星日鑑

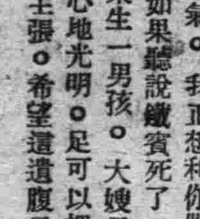

九月二日　舊八月五日　月曜　辛巳　赤口　收　危宿

▲一白之人今日因婦人之力而得便利、但注意患病、辰戌辛吉、▲二黑之人波瀾極多、諸事難以順調進行、午癸丑吉、▲三碧之人鼓起勇氣、進取則吉、開幕亦吉、辰巳癸吉、▲四綠之人此日因利得而遭意外失敗、辰壬癸吉、▲五黃之人不論何事、處理略小、則為佳良、丙午丁吉、▲六白之人、勞苦如影隨形、必定襲來、非注意不可、乙辛丑吉、▲七赤之人希望於中途不成、勞多功少、乙庚丑吉、▲八白之人安於小成、則無咎戾、宜於文學丙癸丑吉、▲九紫之人努力用功、漸次趨至成功之域、甲卯寅吉、

瀋陽電影院　四經路十緯路

開演時間　今日開演

米高梅公司希世珍品•哀艷壯麗之大傑作

純白女郎

世界著名絕大悲劇

血與淚織的結晶、天眞與至情的表演、生離與死別的痛苦、愛情與身境的抗爭、

萬丈光芒、美譽芬芳、感泣天下、藝術極峯、

遁跡空門、隔絕人世、保存眞愛的價值、為愛犧牲、為國戰亡、英魂永存玉心中、

全体演員五千餘人合演

票價　學生軍警票樓下一律……二角　普通票樓下一律……三角　樓上一律……五角　凡有本院紀念章者按學生優待

米高梅影片公司

請注意本院中秋節開演佛片

天光電影院　大西關大街

最後一天

米高梅公司空中軍事戰爭鉅片！

空中大戰海面爭霸

太平洋爆擊隊 第一號

下期開演　笑王陸克　滑稽巨片

會仙電影院　小北門裡

每日二時一刻•五點•八時一刻•二場

上海天華影片公司出品

從天堂鬧到地府　從月宮打到魔窟

新月•宮•寶盒

【主演】胡秀英　陸鈺

九月一日起至四日止連映四天　本星期早塲十一點開　(樓上樓下一律五分)　(放映二集萬俠之王)

注意　每星期日加映早塲樓上樓下一律五分

『下期』『預告』女性的吶喊

東安電影院　南市場

自用電話三五四二

今日二時•五時•八時開演

上海月明影片公司偉大出品

第十三集　關東大俠

張雨亭主　鄔麗珠　汪翰成演

武俠—冒險—機關—連集—長片

下期預告　紅粉鐵血

今日星期日務臨……

拾錢跳舞會

佳慈　坦哥　兩音樂隊總出演

全体舞星悉數出席

七時起……十時止

本日對蒞場諸君全体奉贈　特別香馥的　秋之斯塔咖啡

斯塔跳舞場

聯華超特出品　倫理悲劇

骨肉之恩

羅朋　陳燕燕　鄭君里　主演

注意演期　瀋陽電影院

貴客臨門不能起迎

惠痔者不但大便時感受痛苦、即在坐立行之時、亦覺不便、其重者、雖貴客臨門、亦不能起迎

各大藥房均有出售

各種樣式精美手表本廠爲擴充營業起見對於貨品頂眞選擇機件堅固計時準確價格低廉故以推銷代理家歡迎主顧

今由瑞士運到大批維爾頓 紐魯克斯

紐魯克斯 機件堅實
分秒無差 遐邇馳名
不怕震蕩 外觀趨時
價格低廉 試購便知
斯界錚錚 風行全世

奉天 中谷時計店 新京

瑞士 紐魯克斯 維爾頓 總廠

完全代替母乳之品

森永牛奶粉

滋養豐富 耐久不变
配合精細 絕無雜質
蒙各醫學博士推奨

森永糖果公司 大連

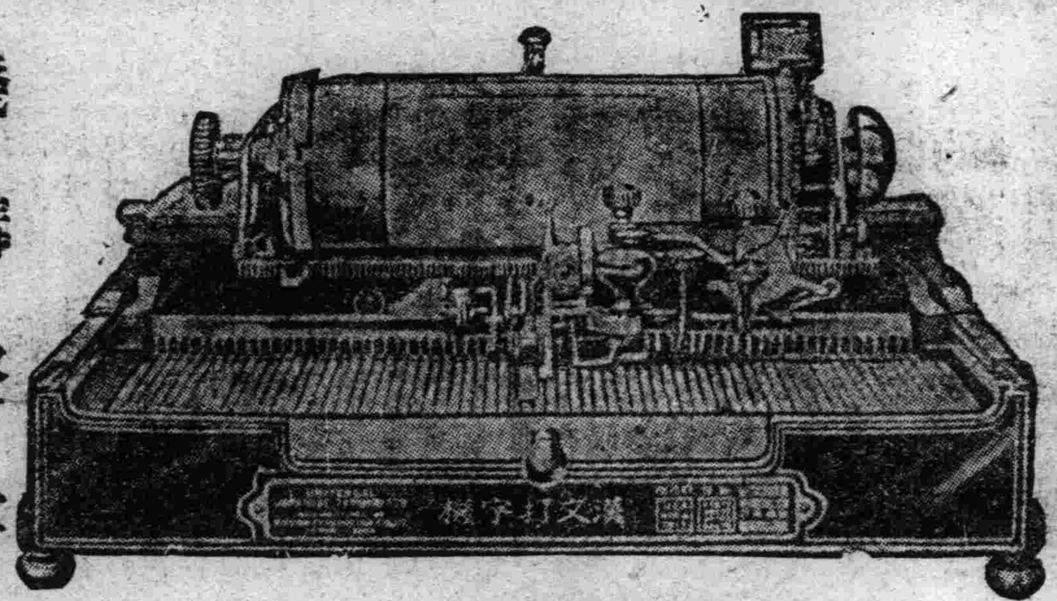

裝璜精巧 運用靈便 機構堅牢 價格低廉

縱橫自在 漢文打字機 日文歐文併用

現代事務室中之大問題

時代演進事務繁增各種事業之競爭、亦日加劇烈、舉凡公文信件之傳遞記錄、要以敏捷明瞭、方不致步人後塵、惟是舊日之人工繕寫、其能事之微弱、乃成今日事務上一大問題焉、且漢文字體繁異、果秉筆濡豪一點一畫、蠕之繕寫、求其字瑞行整、已非易致、再冀敏捷、決非可能、今欲達此目的、舍用 漢文打字機 外、別無途徑、敝公司創製之最新式漢文打字機、即爲解決此問題之利器也、本機構造堅固完備、動作靈敏適用、與西文打字機、具同等功用、

購買一架陳列廳前生輝滿室置諸案頭便利非常徒爲裝飾之品誠文明之利器也一架能代三名書記者每分鐘打五十餘字近來各官廳機關銀行會社商會學堂文人學士購用者紛至沓來如蒙光臨不勝歡迎之至

本公司現有專門打字員待聘如有需用此項人材者請語本公司接洽可也

漢日歐文併用打字機之特徵

一、構造堅固經久耐用
二、長短捲紙筒能隨時任意撤換
三、縱橫打字俱備
四、横打字時若欲退回原位置備有戾鈕按之即得
五、縱横打字之間隔及挿入日文歐文或數目字等均可隨意變換
六、打字時可隨意畫線
七、打字位置極爲準確自動進行無反動舛錯之弊
八、打字速度極快機構鋼字文字盤等均極堅固可保永久使用

漢文打字機製造公司

支店 大連山縣通一〇五 代理店 奉天富士町六 中和洋行
出張所 新京富士町四丁目 代理店 吉林新開門外 大久保洋行
出張所 奉天千代田通三九 代理店 哈埠道裡石頭道 兼田商行

一日一服！精神飽滿務用

哈雷亞卡 はれやか

强壯胃腸 新頭痛疲勞恢復劑

謹告大衆

兜安氏領頭 別人家隨後

市上之假冒兜安氏馳名藥膏者爲數頗多是誠奇貌事也凡企圖假冒兜安氏馳名藥膏者殆無不摹倣兜安氏馳名藥膏包裝之顏色及其圖樣就市上之值得假冒者亦唯兜安氏馳名藥膏而已蓋在中國出售各種藥膏之中當推兜安氏馳名藥膏爲第一故假冒者尤力摹倣是則兜安氏馳名藥膏最值購買信有證矣 兜安氏馳名藥膏悉用最上等之藥料製成本公司藥廠作經年科學上之研究費無數之金錢始得發明此有效假冒兜安氏馳名藥膏之顏色及圖樣並非難事惟藥質及治療成分則非所能假冒改良者也試詢貴友必云兜安氏馳名藥膏爲最佳敬請購此最佳者幸勿誤購假冒貨㪅也

兜安氏領頭 別人家隨後

各埠藥房均有出售 上海江西路四八九號兜安氏西藥公司

此膏分大盒小盒兩種聽憑惠顧者選擇

索書券